Logga för Kommunjakten i Olofström

Inledning

Som en del av förstudie-projekt inom ONAB för Jaktturism vill vi lämna vår del i arbetet från befintlig Jaktorganisation. Underlaget är diskuterat med berörda tjänstemän och av ONAB utsedd konsult Magnus Broomé.

Detta dokument beskriver övergripande hur jaktorganisationen och åtagande fungerar. Syftet med upplåtelsen är att bereda jakttillfällen för kommuninvånarna, främst marklösa jägare samt att åstadkomma en avpassad avskjutning av vilt på kommuns mark. Lokal nätverk med kunskaper och samarbete med skola, föreningar och lokala entreprenörer så hänsyn tas till övriga verksamheter på kommunens marker.

Vi har ett dokument med regler och riktlinjer som ger möjlighet att erbjuda jaktpaket och har under åren tagit emot gäster utanför kommunens och Sveriges gränser.

Vi har tagit beslut att ersätta 2 stycken årskort till förmån för jaktturism och i samarbete med övriga verksamheter i kommunen för att skapa möjligheter som kan leda till ökad turism och skapa jobbtillfällen som genererar intäkter till Olofströms Kommun.

Välkommen till Olofström och Jägartorpet, där du kan bo och jaga.

Om du vill delta på Jakter ring Jourhavande Jägare Tel 070-37 99 373. Du löser dagskort eller säsongskort som innefattar alla planerade jaktdagar. Jaktmarken är ca 2000 hektar och du kan läsa mera nedan och där hittar du även alla planerade jaktdagar. Varje Jakt extra Jakter annonseras på startsidan. För varje jakt finns ansvariga personer utsedda och vill du ha egen hund med anmäler du det till Jourhavande Jägare när du ringer och anmäler dig till Jakten. Det finns också möjlighet att hyra Jägartorpet med eller utan övernattning. Avgift (Se prislista) för Jakt eller hyra gör du via BG 5722-1418.

Kontakta Jourhavande Jägare om ni vill bilda eget Jaktlag över en helg eller vardag och övernatta på Jägartorpet, vi ansvarar för Huvudansvarig Jaktledare, Biträdande Jaktledare och Eftersöksekipage vid varje Jakt-tillfälle. Öppet för alla Jägare även utanför Olofströms Kommun.

Vill Du/Ni använda egen jakthund meddela det vid bokning. Ring Jourhavande Jägare så återkopplar vi inom vår Jägarorganisation.

Här finns även möjlighet att vaka Vildsvin en kväll eller natt. Vi ansvarar för eftersöksekipage, eftersöksekipage bokas innan Jakt!

På en särskild webbsida ”Olofström - någonstans att Jaga” hittar du aktuell information om bestämda jaktdagar, prislista…

http://krets.jagareforbundet.se/olofstrom/olofstrom-nagonstans-att-jaga/

Organisation

Jägareförbundet Olofström tillhör en riksorganisation som har det allmänna uppdraget från Regering/Riksdag att förvalta de svenska viltstammarna.

Lokalt i Olofström har vi 3 ben:

1. Jägareförbundet Olofström
2. Olofströms skötselområde för älg och kronhjort
3. Jägaretorpet och Kommunjakt

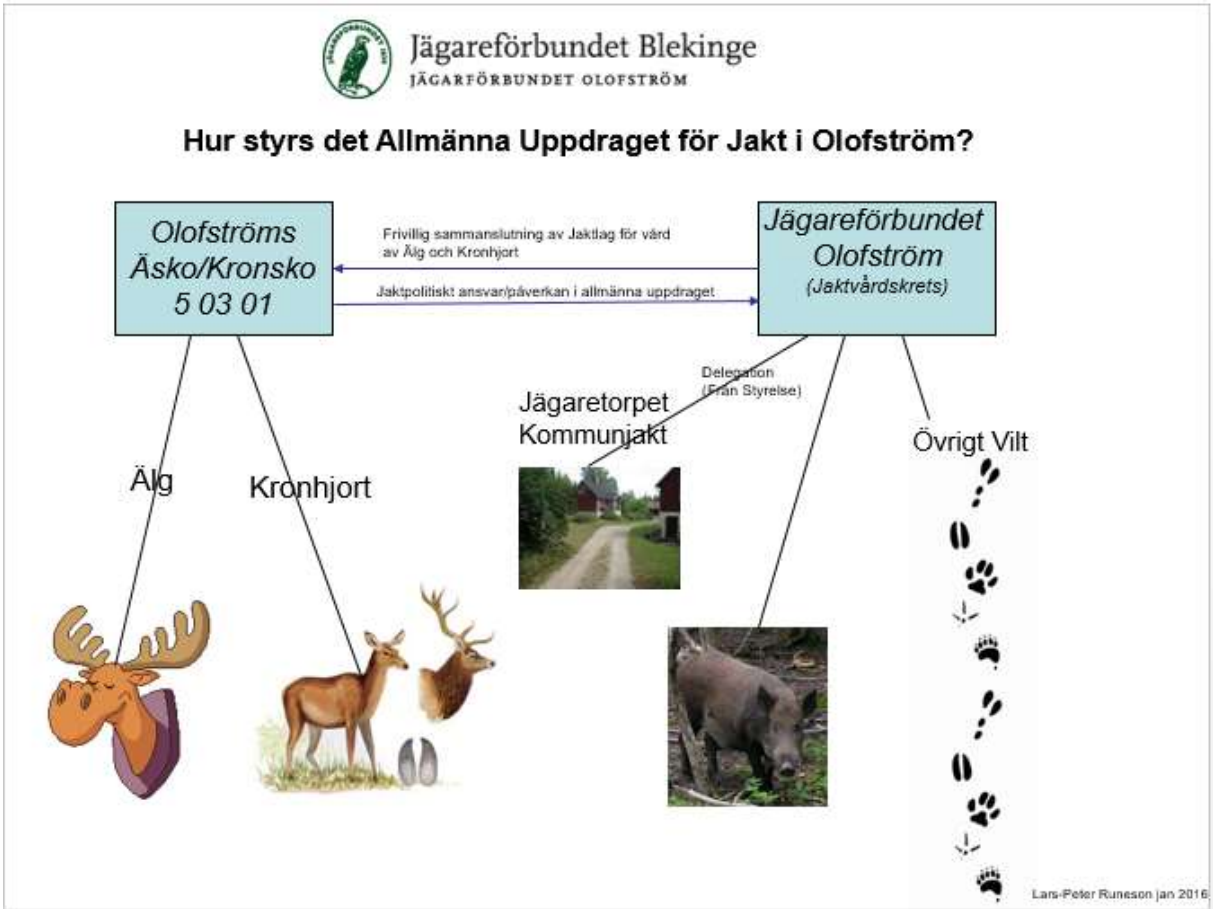

Organisationen har samarbete med organisationer för skog, trafik och övriga som intressenter som ingår i Länsstyrelsens viltvårdsnämnd som är ett organ inom länsstyrelsen för samverkan i frågor som rör viltförvaltningen inom länet. Nämnden består av politiska företrädare som utses av landstinget, ledamot som har särskild kunskap om trafiksäkerhet och illegal jakt utses av polismyndigheten i länet, ledamot som representerar Jakt- och viltvårdsintresset, ledamot som representerar naturvårdsintresset, ledamot som representerar friluftsintresset, ledamot som representerar ägare och brukare av jordbruksmark, ledamot som representerar **lokalt näringsliv och turism**, ledamot som representerar skogsnäringen, ledamot som representerar yrkesfisket.

- Jägarförbundet Olofström ingår Kretsar i nedanstående organisationsbild.

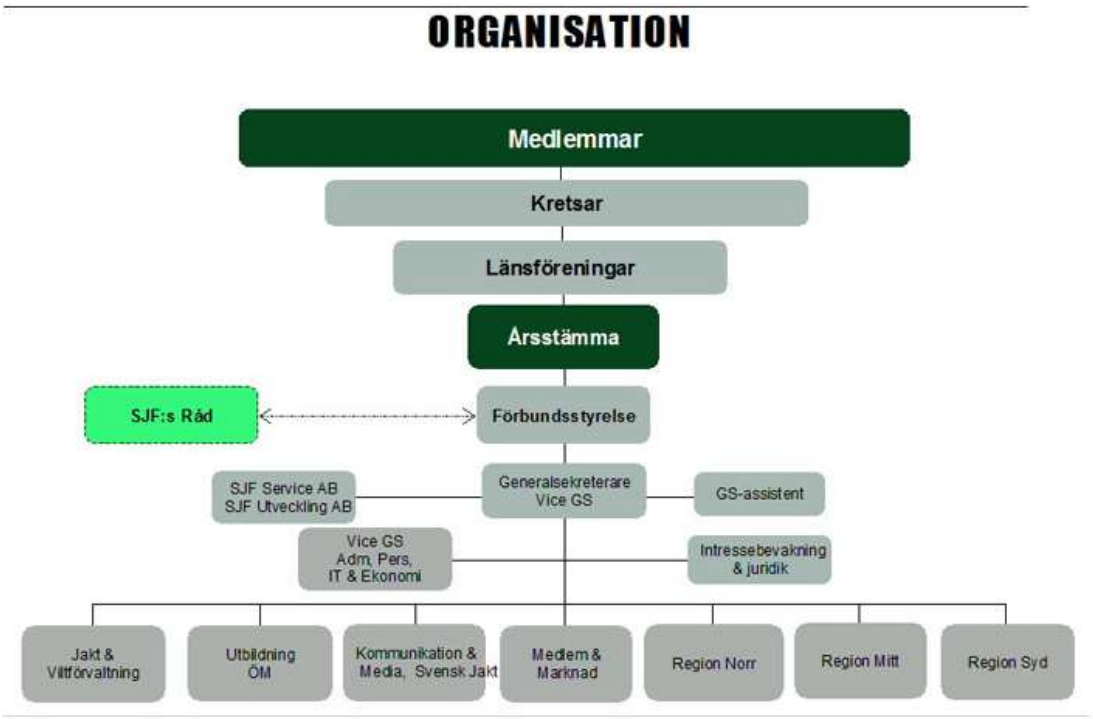

Svenska Jägareförbundets organisationsskiss.

- Olofströms skötselområde för älg och kronhjort är en ideell sammanslutning av jaktlag med lokala stadgar för att förvalta älg och kronhjort. Lokala stadgar styr arbetet inom skötselområdet. Jaktpolitiska frågor styrs via Jaktvårdskretsen.

- Jägartorpet och Kommunjakten i Olofström styrs av ett Jakt och viltvårdsavtal mellan Jaktorganisationen och Olofströms kommun. Syftet med upplåtelsen är att bereda jakttillfällen för kommuninvånarna, främst marklösa jägare samt att åstadkomma en avpassad avskjutning av vilt(förvaltning) på Kommunens mark. Om utrymme finns erbjuds även icke kommuninvånare att mot fastställd avgift delta vid jakt.

Vy Jägaretorpet

Jakten på marker tillhörande Olofströms Kommun

Utdrag från befintligt kontrakt som är hörnstenar i organisationen i och omkring Jägaretorpet i Olofström.

§ 1 Olofströms kommun upplåter jakträtten på kommunen tillhörig mark enligt bifogad karta. Mark redovisad på kartan indelas i kategorier enligt följande:

1. Detaljplanerade områden
2. Tätortsnära områden
3. Naturreservat
4. Övriga områden

Syftet med upplåtelsen är att bereda jakttillfällen för kommuninvånarna, främst marklösa jägare samt att åstadkomma en avpassad avskjutning av vilt på kommunens mark.

§ 2 Jakten skall i första hand upplåtas till boende inom Olofströms kommun. Marklösa jägare skall prioriteras vid fördelning av jakttillfällen. Organisationstillhörighet får inte påverka möjligheterna till jakt enligt detta avtal. Om utrymme finns erbjuds även icke kommuninvånare att mot fastställd avgift delta vid jakt.

§ 3 Vid varje jakttillfälle skall ansvarig jaktledare vara utsedd. Det åligger organisationen att bedöma deltagarnas kompetens och lämplighet och att därtill nödvändig hänsyn tas till vilt och jaktvårdsaktiviteternas genomförande med särskild restriktivitet i naturreservat.

§ 4 kommunen äger full insyn i organisationens verksamhet och har rätt att närvara vid alla sammanträden eller motsvarande.

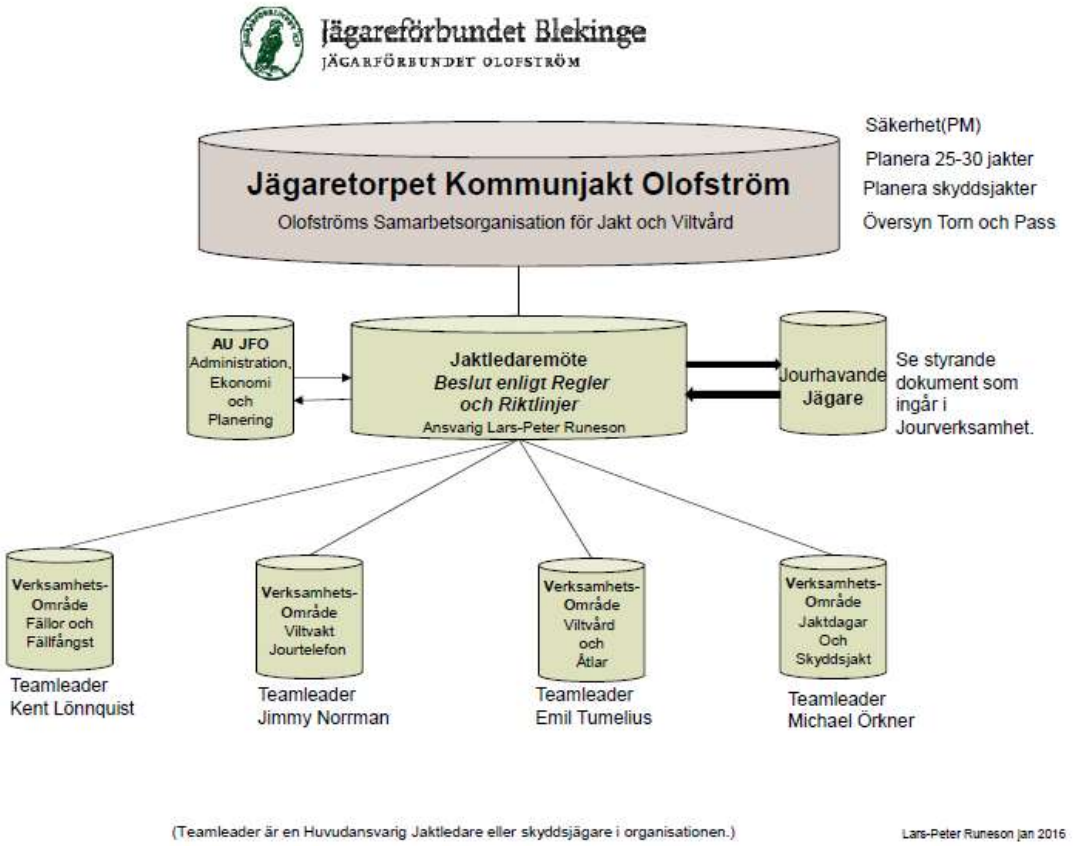

Jägaretorpet Regler, Riktlinjer och Information,

(Nuvarande underlag som revideras som revideras årligen på beslutsmöte med alla Jaktledare på marker tillhörande Olofströms Kommun.)

Historik

1990 bildades Jägareförbundet Olofström och då fanns avtal mellan Olofströms Kommun och Blekinge Läns Jaktvårdsförening som tillhör Svenska Jägareförbundet som har regeringens uppdrag att förvalta de Svenska viltstammarna. I samband med omorganisation i Länet (Jägareförbundet Blekinge) och jaktvårdskretsar skrevs en fullmakt som undertecknades av styrelsen och tjänstemän som gav Lars-Peter Runeson i uppdrag att omförhandla avtalet till lokal nivå i Olofström. Det visade sig vara fler intressenter när detta blev känt. Dåvarande Tekniske chef på Olofströms Kommun hade 2 övriga intressenter som visade intresse och det var anställda på Olofströms Kommun som ville bilda Jaktklubb för anställda och den andra Jägarorganisationen Landsbygdens Jägare(Riks jägarna).

Det var 5-10 sammanträde mellan kommun och intressenterna, lösningen som startade var att en styrelse bildades med det långa namnet Olofströms Samarbetsorganisation för Jakt och Viltvård. Styrelsen skulle bestå av 2 representanter från Svenska Jägareförbundet och 2 representanter från Landsbygdens Jägare(Riks jägarna) och att ordförande skulle bytas varje år. Denna lösning föreslogs av Jägareförbundet och skulle det vara något kontroversiellt fanns de möjlighet att byta ordförande och därmed ändra beslutet. Jägareförbundet Olofström har i alla år ägt ordförandeskapet med undantag för några enstaka år. Initiativet har redan från början verkat för att enbart en Jägarorganisation skall finnas.

Det var olika samlingsplatser när vi startade verksamheten, parkeringen vid Norra parkeringen vid ”bruket”, parkeringsplats vid gamla Fritzatorpet och förfallet torp i Södra Rödhult. Vi fick erbjudande att använda längan vid södra sjötorpet som numera kallas för Jägaretorpet. Samlingslokal iordningställdes på delar av ovanvåningen och i bottenvåningen gjordes slaktrum med kylanläggning att hänga in vilt skjutet på jakterna.

2004 avled dåvarande hyresgäst i huset (nuvarande Jägaretorpet) och flera personer var intresserade att köpa hela torpet. Vi tecknade ett temporärt hyreskontrakt på hela Jägaretorpet med både hus och övriga byggnader vid torpet. Vid diskussioner var det några styrelsemedlemmar i Jägartorpet som inte trodde att vi skulle klara det ekonomiskt och flera möten avhölls. Representanter från Jägareförbundet Olofström presenterade budgetförslag för hela anläggningen och den vägrade Riksjägarna ansvara för. För mer information se rubriken Ekonomi ansvar.

Beslut i Verksamheten.

Alla beslut sker i samråd med Jaktledare och skyddsjägare samt skall vara protokollförda. Aktuell förteckning av skyddsjägare/Jaktledare med namn finns på hemsida för Jägareförbundet Olofström.

Mål

Erbjuda marklösa jägare Jaktmark med kunskaper, utbildning, kunskapsöverföring och styrning från etablerade Jägare i Jägarorganisation. Bibehålla och utveckla jägarnas möjligheter till god jakt.

Ett grundvillkor för att nå detta mål är framgångsrik kommunikation – med medlemmarna, de förtroendevalda Jaktledarna/Skyddsjägare Tjänstemän och politiker på Olofströms Kommun och med övriga omvärlden.

Verksamhetsidé

- Skapa bättre viltbiotoper.
- Skapa en enad Jägarkår med god jaktetik och viltvård.
- Utveckla verksamheten så att alla skall känna sig Välkommen och delaktiga i verksamheten.
- Framföra Jägarnas åsikter och informera medlemmar.
- Arbeta för en bra och jaktbar viltstam, även med icke jagande organisationer,
- Verka för Goda förhållande med allmänheten.

Ekonomiskt ansvar

Riksjägarna skrev 2004 de under dokument som innebär att de lämnade över ekonomiska ansvaret till Jägareförbundet Olofström, kopia på signerat dokument finns hos Olofströms Kommun, Jägareförbundet Blekinge lämnades till dåvarande jaktvårdskonsulent. Original finns hos sekreterare i Jägareförbundet Olofström.
Jägareförbundet Olofström har ekonomiskt ansvar och revidering av räkenskaper görs på årsmöte av revisorer vald på årsmöte av Jägareförbundet Olofström.

Lars-Peter Runeson har sedan 2011 suverän delegation och tar alla beslut på möte tillsammans med aktiva Jaktledare/skyddsjägare. Delegation är gjord av styrelsen i Jägareförbundet Olofström. Kopia lämnad till berörd bank och tjänstemän på Olofströms kommun. På egen begäran är det dokumenterat på styrelsemöte i Jägareförbundet Olofström att delegationen bör ändras och ingå i ordinarie styrelseansvar för Jägareförbundet Olofström.

Delegationsbeslut inom Jägareförbundet Olofström

(Kopierad text av delegationsbeslut)

För att detta delegationsbeslut skall gälla krävs godkännande av Olofströms Kommun och undertecknat av ansvariga tjänstemän förvaltningschef Sven Olofsson, Parkchef Per Jönsson samt undertecknat av arbetsutskottet i Jägareförbundet Olofström.

Styrelsen i Jägareförbundet har på styrelsemöte 2012-01-16

Delegerat ansvar till 520403-3350 Lars-Peter Runeson, Ängsvägen 13, 290 60 Kyrkhult att suveränt ansvara för verksamheten, ekonomi och underteckna handlingar som berör driften av Jägaretorpet och allt ansvar för att driva verksamheten med Jakten på marker tillhörande Olofströms Kommun.

Verksamheten skall följa befintligt kontrakt som är upprättat med Olofströms Kommun skrivet mellan Olofströms Kommun och Olofströms Samarbetsorganisation för Jakt och Viltvård.

Riksjägarna har år 2004 undertecknat dokument där de avsagt sig allt ekonomiskt ansvar. Dokumentet är inlämnat till Olofströms Kommun samt till Jägareförbundet Blekinge samt att Kassör förvarar detta för Jägareförbundet Olofström.

Beslutat är fattat att separat konto skall upprättas och samt redovisas enligt stadgar i för Jägareförbundet Olofström.

Årskort/säsongskort

Säsongskortet gäller för deltagande på alla inplanerade jakter enligt planerade för året. Berättigar även till deltagande på Jul-jakten. Innehavare av skall anmäla sin närvaro som övriga Jägare till Jourhavande Jägare via Tel 070-37 99 373 eller via Easyhunt, skall göras minst 3 dagar innan jakten. Viltavgift ingår inte i detta kort. Enligt beslut är säsongskorten maximerade till 5 stycken per jaktår. Årskorten skall vara betalda senast 16 augusti.

Fällor och fällfångst

- Fällor är inlåsta och kvitteras ut via Kent Lönnquist eller Ari Hyvönen.
- Fällor skall inte vara längre än 14 dagar på samma plats
- Avstämning utplacerade fällor vid överlämning av jouren.
- Forum i elektronisk dagbok easyhunt skall namn, adress och telefonnummer skrivas in var den är placerad.
- Normalt gör Jourhavande Jägare och beställaren där fällan är placerad överenskommelser hur fällan vittjas.

Lockjakt på Räv

- Regler och genomförande
- Anmäla till Jourhavande Jägare före och efter jakt

Jour-perioden Jourhavande Jägare

- Beslut att tjänstgöra som Jourhavande Jägare/Viltvårdare är Jourperioden 1 vecka, Jourperiod lördag-fredag. Byte kan göras som tidigare via direktkontakt mellan skyddsjägare.
- Mobiltelefon kopplas om till original-telefon av Teamledare.
- Larm från Viltvakt för vildsvin kopplas om av Teamledare.
- När larm kommer från viltvakten skall Jourhavande ringa av säkerhetsskäl till den Jägare som skall ta över jouren, svarar inte denne ring någon av övriga skyddsjägare och notera det i forum.

Skyddsjakter på rådjur/Vildsvin

När det gäller skyddsjakt skall det erfarna skyddsjägaren vara mentorer och bjuda in 1-3 stycken av de nya skyddsjägarna till planerade skyddsjakter. Lista med fördelning av kött tas fram och 2015 börjar vi på ny lista som skall gälla över tre-årsperioden (Tillstånd 2015-2017.) Köttet är en ”ersättning” för jobbet som Jourhavande Jägare.

Tillägg och ändring av behörighet i Easyhunt.

Beslut: Tillsvidare är alla Jaktledare/skyddsjägare uppdaterade med rollen eftersom vår information i Easyhunt är viktig, beslutades att alla jaktledare/skyddsjägare skall ha tilldelas behörighet redaktör så ingen av misstag gör delete på information. Tills vidare är Lars-Peter Runeson, Michael Björkman och Michael Örknér tilldelade rollen administratör. Informationen är numera viktig för ekonomi då Jaktrapporten avstäms med jaktavgift och viltavgift mot bankgiroinbetalning.

Beslut om Jaktdagar

Ordinarie Jaktdagar

Förslag på prissättning skall vara avstämt med jaktårets budget.

Förslag på ordinarie Jaktdagar skall finnas framme under februari – Mars. Till varje jakttillfälle skall utses 3 ansvariga och dessa tillsätts på möte dit Jaktledare/skyddsjägare kallas. Jägare som visat gott omdöme och ansvar under 1-3 år och kan förslås till biträdande jaktledare för att hela tiden förnya ansvariga och säkra kompetens för kommande jaktåren. Innan de blir huvudansvarig Jägare skall Jaktledarutbildning genomförts.

Under älgjakten brukar extra Jaktledare utses med anledning av att jakten är utdragen med flera dagar i sträck.

Jaktdagar för skyddsjakt

Enligt överenskommelse med tjänstemän på Olofströms kommun skall även skyddsjakter planeras och offentliggöras samtidigt som ordinarie jaktdagar. Finns det inget behov blir skyddsjakten inställd. Se mer information under rubriken Skyddsjakt Rådjur/Vildsvin.

Årlig översyn av markpass och torn innan jakten startar.

Beslut att tillsvidare använda Easyhunt för märkning av pass kan nu kontinuerlig genomgång av pass göras på utsatta koordinater. Uppdateras av Jaktledare, skulle ni råka göra fel berätta det så vi övriga kan hjälpa till att rätta direkt vid feltillfället om ni är osäkra.

För varje pass kan följande anges:

- Vägbeskrivning
- Beskrivning (position, förbjudna skjutriktningar etc.)
- Att göra (Här kan man jaktledare efter varje avslutad jakt uppdatera om vilka åtgärder som behövs.)

Vy från applikation med befintliga pass och övrig information. Det vita markeringen med S visar var viltvårdsåtgärd med utsatt saltsten. Till varje markering finns detaljerad information i applikationen.

Åtlar för Vildsvin

Det finns en grupp idag som sköter påfyllning vid vildsvinsåtlar och vill du vara med i gruppen kontakta Jourhavande Jägare. Han återkopplar till ansvariga inom organisationen som kontaktar intressenten.

Vill du vaka vildsvin på Jägaretorpet

Ring Jourhavande Jägare och boka tid, organisationen ansvarar för eftersök och det krävs att vi har en av organisationens eftersökshundar tillgänglig, kontrolleras in jakt. Bokning får endast göras 1 dygn per gång. Åteljakt får inte ske dagen innan planerad jaktdag. Enbart avgift för skjutet djur enligt prislista.

Viltdata

Ajourhålla Jaktledare och rapportör för Kommunjakten varje år. Detta innebär att när meddelande kommer från Viltdata har dessa personer rapporteringsplikt till övriga i organisationen och att älg Obs, avskjutning älg och övrigt vilt uppdateras i Viltdata för jakten på Jägaretorpet.
Jägareförbundet Olofström ansvarar för Viltdata, alla jaktlag som är registrerade i Olofströms skötselområde för Älg och Kronhjort.

Planerade Jakter

Till samtliga Jakter ansvarar/tillsätter organisationen Huvudansvarig Jaktledare, Biträdande Jaktledare och Spårhundsekipage. Vill du använda egen hund på jakterna går det alldeles utmärkt, meddela när du anmäler dig till Jakten. Vid råbocks-jakten och älgjakten lottar vi ut passen innan jakten så du lätt hittar dit på jaktdagen och meddelar några dagar tidigare så du själv kan ta din lott. Det finns även möjlighet att köpa en paket-jakter och övernatta på Jägartorpet där det finns tillgång till 10 sängplatser.

Jaktpaket

Vi säljer Jaktpaket, Du kan bilda eget jaktlag med tillgång till 10 färdiga bäddplatser på Jägartorpet

Vi kan skräddarsy din Jakt med ansvariga Jaktledare i organisationen som ansvar och hittar i skogarna och kan passen. Kontakta Jourhavande Jägare så återkommer vi med kontaktperson och planerar upp jakten.

Jourlista över Jourhavande Jägare/Viltvårdsansvarig

Organisationen har skyddsjägare som har tillstånd och ansvar att skjuta inom detaljplanelagt område i Olofströms Kommun. Tillståndet gäller normalt 3 år innan det

förnyas och sökande till Polismyndigheten är Olofströms Kommun. När uppdrag utförs bedöms Jägaren som anställd på Olofströms Kommun enligt försäkringsvillkor. Uppskjutning/Kontroll skall göras varje år för att få tjänstgöra som Jourhavande Jägare. Om du är intresserad att komma med i ansöknings-handlingarna måste du varit aktiv i organisationen 1-3 år och visat gott omdöme och ansvar.

Arbetsuppgifter Jourhavande Jägare/ Viltvårdare

Arbetsuppgifter och ansvar för Jourhavande Jägare(Viltvårdare) på marker tillhörande Olofströms Kommun.

- Fungerar som kontaktperson för jakten på marker tillhörande Olofströms kommun.
- Har stor erfarenhet av jakt och skall uppträda som ambassadör för övriga Jägare och markägare-representant för Olofströms Kommun.
- Jägarens kunskaper nyttjas vid eftersöksverksamhet och vi gör detta för att minska lidande för djuren i samband med viltolycka.
- Förteckning finns på eftersöksekipage finns inom organisationen.
- Enligt gällande överenskommelse kallar polismyndigheten till årligt möte för samråd med alla kontaktpersoner och eftersöksekipage.
- Ansvariga personer har utbildats i Jägareorganisationen och dessa utbildar samtliga skyddsjägare.
- Förmåga att samarbeta med olika målgrupper.
- Ingår i jourschema, internt byte tillfälligt på eget initiativ kan göras med övriga i gruppen.
- Kontaktperson för övriga skyddsjägare som utför uppdrag.
- Samordnar, delegerar till övriga skyddsjägare och olika ansvarsområde.
- För dagbok på alla samtal från Polismyndigheten, övriga myndigheter, jägare och allmänheten i Olofströms Kommun.
- Jourhavande Jägare är skyldig att lyssna av telefonsvarare varje dag om förhinder föreligger att svara direkt, omkoppling av jour-nummer sker till respektives mobiltelefon som finns med i förteckning. (Vid akuta problem om jouren inte svarar direkt kontakta någon annan i förteckningen.)
- Åtar sig eftersök på marker tillhörande Olofströms kommun och har tillstånd från Polismyndigheten att skjuta inom detaljplanerat område i Olofströms Kommun, uppskjutning görs varje år för kontroll av Jägare och vapen.
- Det händer också att dessa Jägare utför arbete på övriga jaktmarker inom kommunen där jakträttsinnehavaren inte går att nå och lämnat tillstånd att utföra eftersök.

- Kontaktinstans för viltolyckor med godståg från länsgränsen i Vilshult till ändstationen vid Volvo Personvagnar i Olofström
- Dessutom tas klagomål emot på grävling, skator, rådjur... som antecknas i elektronisk dagbok som bl.a. användes för planering av skyddsjakter som vi åtagit oss att sköta enligt kontrakt med Olofströms Kommun.
- Arbetet utförs ideellt utan ersättning enligt kontrakt och i gengäld sköter organisationen viltförvaltning på marker tillhörande Olofströms Kommun.
- Samordnar skyddsjakter utifrån de klagomål som inkommit från allmänheten.
- Skyddsjägarna agerar även som ansvarig vid planerade jakter, vid varje jakt finns Huvudansvarig Jaktledare, Biträdande Jaktledare och spårhundsekipage vid Jakter på kommunens marker.

Samarbete och överenskommelser angående nyttjande av Halens Naturreservat och marker tillhörande Olofströms kommun.

- Länk till Kalender som uppdateras av ansvarig på Olofströms Kommun när det gäller hundaktiviteter och spårläggning.
- Kartskiss där hundklubbar kan låna mark efter överenskommelse, kontrollera planerade jakter i synnerhet nu när vildsvinsstammen ökar så att ingen Jakt är planerad samplaneras med lokal Jaktorganisation och Brukshundklubb i Olofström
- Inplanerade bokningar på ovanstående kartskisser övriga marker enligt överenskommelse.

Tillsättning av Jaktledare

- Från jägare till Jaktledare
  Visar du gott omdöme, har ordningssinne och kan ta ansvar kan du förslås till ny Jaktledare i organisationen för Jakten på Kommunens marker. Kom ihåg att du blir du ambassadör för Jakten på Olofströms Kommun.
- Tillsättning
  Sker när förslag kommer på namn och det diskuteras på Jaktledarmöte.
- Utbildning
  Efter prov som hjälpjaktledare kan du få Jaktledarutbildning som bekostas av organisationen och därefter kan du få mer förtroende i organisationen.

Skyddsjägare

a. Deltar i Jourverksamhet
   i. Se arbetsuppgifter och ansvar för Jourhavande Jägare.
b. Årlig kontroll av skjutegenskaper.
c. Tillstånd att använda eldvapen i Detaljplanelagt område i Olofströms Kommun.
d. Tillstånd beviljas av polismyndigheten.
e. Tillstånd hos Länsstyrelsen att använda rörlig belysning och nattsikte.
f. Förteckning över vilka som fått utrustning tilldelat
   ii. Olofströms Kommun äger 10 stycken rörlig belysning och nattsikte.
   iii. Jägarförbundet Olofström äger 8 stycken rörlig belysning.
   iv. Slutar någon skyddsjägare skall utrustning återlämnas.
   v. Nattsikte förvaras separat och kvitteras ut vid behov.

Turistfolder för Olofström

Välkommen till Jägartorpet i Olofström och jakt på ca 2000 hektar

Kontakta Jourhavande Jägare, se webb http://www.visitolofstrom.se/ om du vill bilda ett eget Jaktlag över en helg eller vardag och övernatta på Jägaretorpet. Vi ansvarar för Jaktledare och spårhundsekipage. Öppet för alla Jägare även utanför Olofströms Kommun. För mer information se http://krets.jagareforbundet.se/olofstrom/under flik Någonstans att Jaga i meny till vänster.

Welcome to Jägartorpet in Olofstroem and hunting on 5000 acres.

Contact the on-call hunter or http://www.visitolofstrom.se/ if you want to form their own Hunting Team over a weekend or weekday and stay overnight at Hunters Croft. We are responsible for the hunt leader and tracking rig. Open to all hunters outside Olofströms Municipality. For more information seehttp://krets.jagareforbundet.se/olofstrom/ in tab Somewhere to hunt in the menu on the left.

Förvaltningsområde för Vildsvin (Planerad projekt uppstart i september).

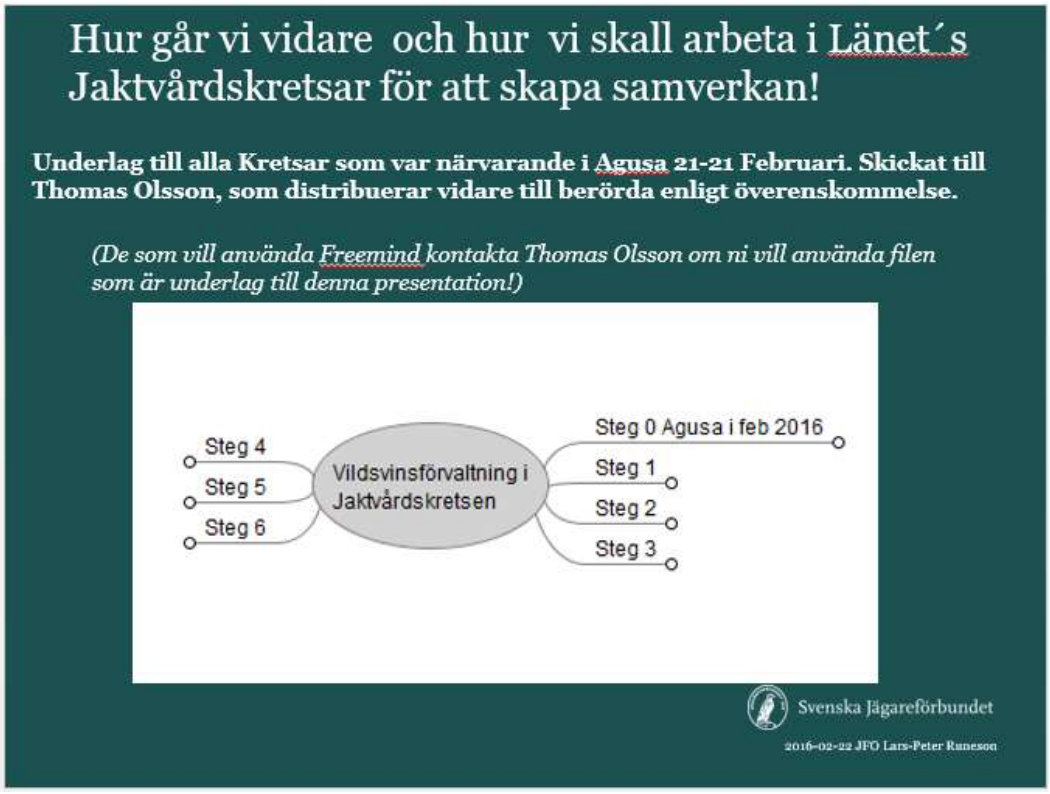

Hur går vi vidare och hur vi skall arbeta i Länet´s Jaktvårdskretsar för att skapa samverkan!
Diskussioner hur vi skall arbeta vidare och skapa en gemensam strategi för Vildsvinsförvaltning.
Vildsvinsförvaltning i Jaktvårdskretsen
Steg 0 Agusa i feb 2016
Gemensam strategi Vildsvinsförvaltning
Biologi och attityder
Förbygga skador
Förvaltning av vildsvin
Stöjmoln
Sverige
Paragraf 4 och 7 i Jaktlagen skrivas om?
Tvångsjakt
4 § Viltet skall vårdas i syfte att...
7 § Om det på grund av ett viltbestånds storlek
Frankrike
Vildsvinsskador betalas av Jägarna
Tyskland
Vildsvinsskador betalas av Jägarna
Vildsvin och jaktetik
Effektiv samjakt
Vildsvin i tätbebyggt område
Diskusssion om hur vi ska arbeta i Länet för att skapa samverkan.
Övergripande planering Blekinge...?
Tänk?
Initiativ från Jaktvårdskrets?
Förankring myndigheter?
Förankring Jägare?
Förankring myndigheter...?
Tidsplan?
Svenska Jägareförbundet
2016-02-22 JFO Lars-Peter Runeson

Hur går vi vidare och hur vi skall arbeta i Länet´s Jaktvårdskretsar för att skapa samverkan!
Styrelsearbete i respektive Jaktvårdskrets att starta upp , kanske komplettera ...?
Vildsvinsförvaltning i Jaktvårdskretsen
Steg 0 Agusa i feb 2016
Steg 1
Jaktvårdskrets
Ta Lead för Vildsvinsförvaltning i Jaktvårdskretsarna med en gemensam strategi för Blekinge?
Projektledare
Bilda Projekt Team
Stöd av Jaktvårdskonsulent (Delegation av styrelse i JFB)
Övergripande gemensamma mål
Planera 1-3 Förvaltnings-Områden i Jaktvårdskretsen.
Utvärdering och information till berörda...
Frivilliga Jaktlag?
Ekonomisk Hjälp?
Bred förankring hos Jägare!
Steg 2
Steg 3
Svenska Jägareförbundet
2016-02-22 JFO Lars-Peter Runeson

Hur går vi vidare och hur vi skall arbeta i Länet´s Jaktvårdskretsar för att skapa samverkan!
Börja med område 5-6000 hektar och diskutera och informera om möjligheter. Dela av ett område i exempevis skötselområdet... styras via Jaktvårdskretsen!
Vildsvinsförvaltning i Jaktvårdskretsen
Steg 0 Agusa i feb 2016
Steg 1
Steg 2
Medlemskvällar
Bra lokal och presentera material
Område 5-6000ha
Deltagare Jaktledare i Skötselområde
Biotoper?
Steg 3
Steg 4
Steg 5
Steg 6
Svenska Jägareförbundet
2016-02-22 JFO Lars-Peter Runeson

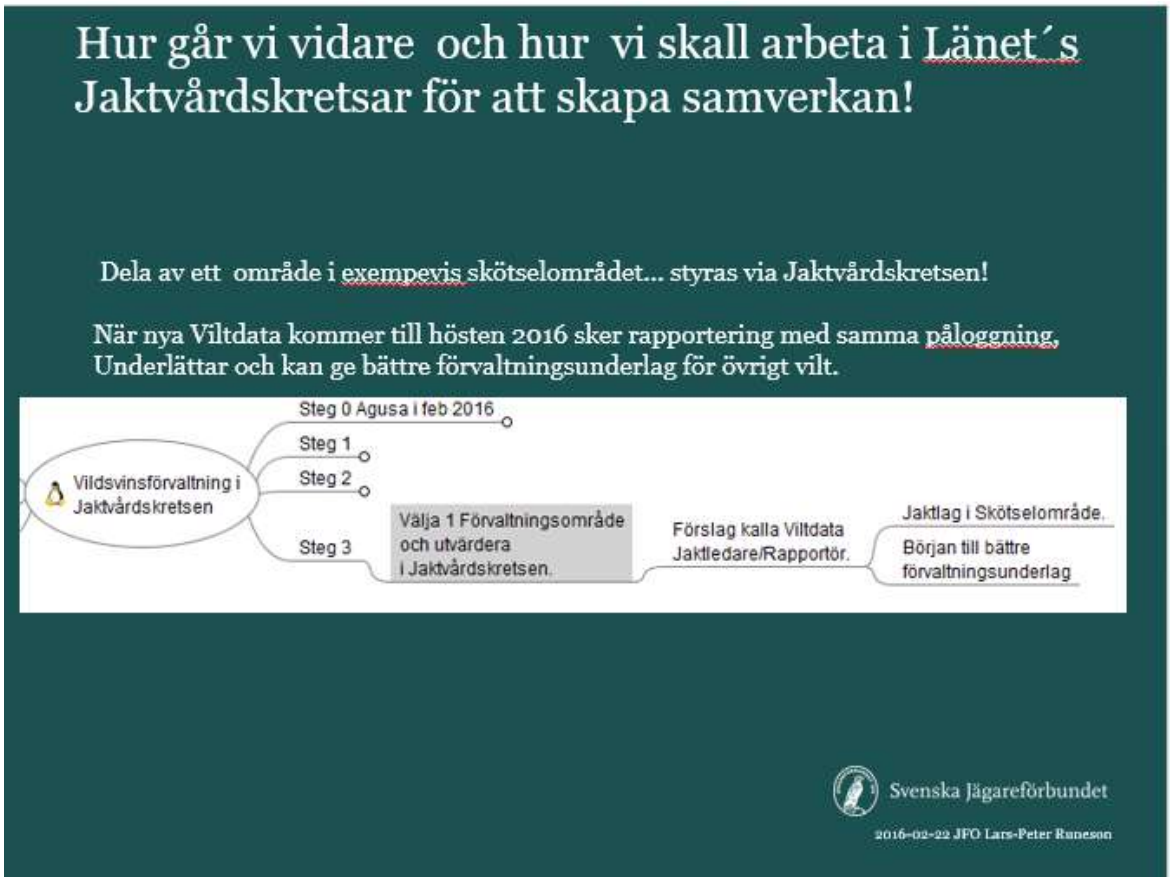
Hur går vi vidare och hur vi skall arbeta i Länet´s Jaktvårdskretsar för att skapa samverkan!
Dela av ett område i exempevis skötselområdet... styras via Jaktvårdskretsen!
När nya Viltdata kommer till hösten 2016 sker rapportering med samma påloggning, Underlättar och kan ge bättre förvaltningsunderlag för övrigt vilt.
Vildsvinsförvaltning i Jaktvårdskretsen
Steg 0 Agusa i feb 2016
Steg 1
Steg 2
Steg 3
Välja 1 Förvaltningsområde och utvärdera i Jaktvårdskretsen.
Förslag kalla Viltdata Jaktledare/Rapportör.
Jaktlag i Skötselområde.
Början till bättre förvaltningsunderlag
Svenska Jägareförbundet
2016-02-22 JFO Lars-Peter Runeson

Hur går vi vidare och hur vi skall arbeta i Länet´s Jaktvårdskretsar för att skapa samverkan!
Samla observationer och avskjutning hur?
Gemensamma åteljakter
Åtlar
Översiktskarta i Förvaltningsområde
Styra övrigt vilt från vägar...
Samordna övrig viltvård
Foderplatser
Hundjakter
Åteljakter
Samjakter
"Debattledare"
Samkväm? Grillning?
Eftersöksbank
Eftersökshundar i J-kretsen
Arbetsbeskrivning
Jourjägare inom Förvaltningsområdet
LRF
Södra
...?
Länsstyrelsen
Kommun
Information
Markägare/Bönder
Projekt i Jaktvårdskretsen?
Steg 4
Vildsvinsförvaltning i Jaktvårdskretsen
Svenska Jägareförbundet
2016-02-22 JFO Lars-Peter Runeson

Hur går vi vidare och hur vi skall arbeta i Länet´s Jaktvårdskretsar för att skapa samverkan!
Möjligheter...
Rörlig belysning
Mörkersikte
Jägare
Ger Kunskapslyft/samarbete om Viltstammar
Samarbete med Rovdjurskameror för övervakning.
Åtelkamera
Generellt tillstånd LST
Registrera område?
Köpa på rot?
Försäljning kött?
Allmänheten
Information och Beställare
ICA...
Lokal Organisation
Lokalkött
Webb?
Enskilda köpare
Besiktning kött!!
Jaktlag
Ok från etablerat slakteri i Mjällby Ragnar Johansson
Gemensamt Slakteri?
Steg 5
Vildsvinsförvaltning i Jaktvårdskretsen
Svenska Jägareförbundet
2016-02-22 JFO Lars-Peter Runeson

Hur går vi vidare och hur vi skall arbeta i Länet´s Jaktvårdskretsar för att skapa samverkan!
Följa upp och få kontinutet i förvaltningen...
Vildsvinsförvaltning i Jaktvårdskretsen
Steg 0 Agusa i feb 2016
Steg 1
Steg 2
Steg 3
Steg 4
Steg 5
Steg 6
Avstämning med övriga Jaktvårdskretsar
Länsförening sammankallande?
Svenska Jägareförbundet
2016-02-22 JFO Lars-Peter Runeson

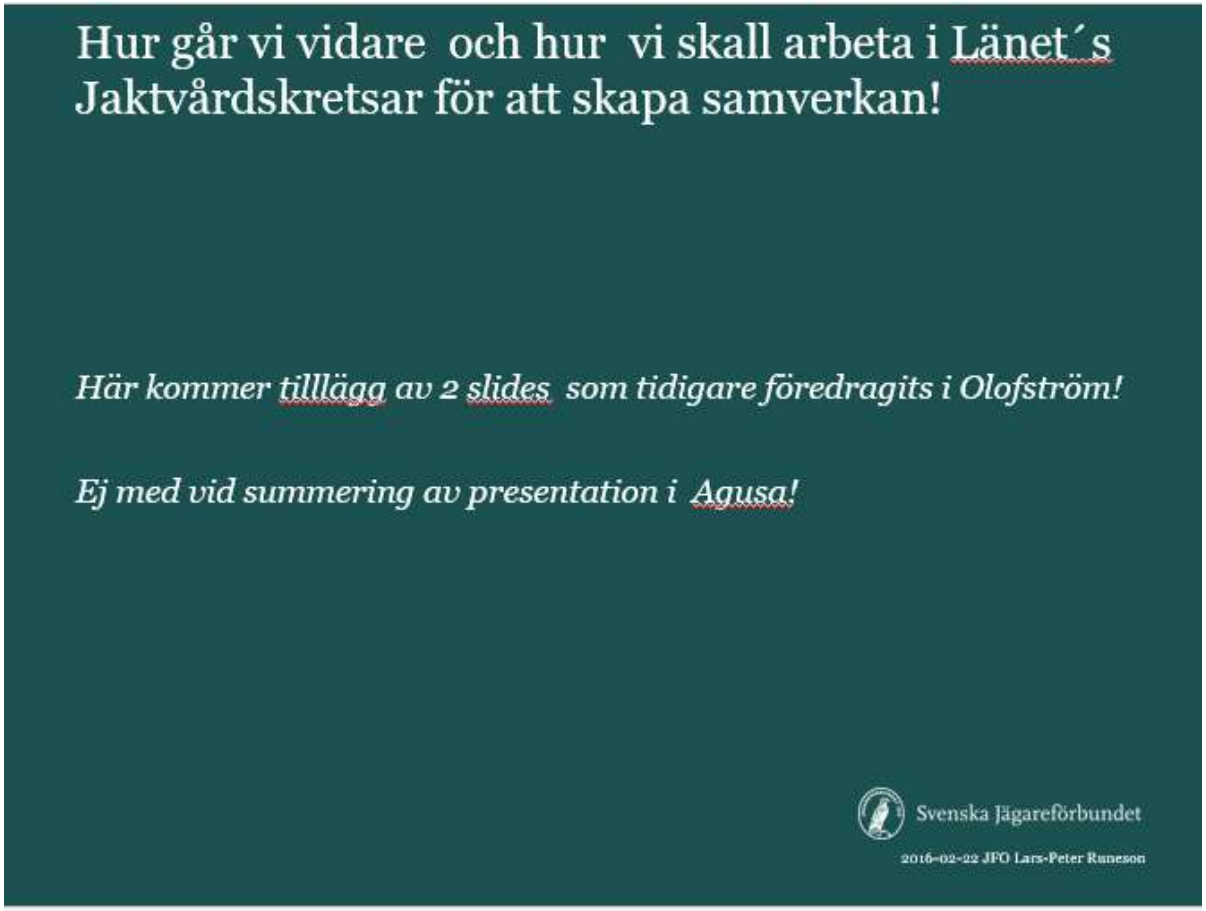
Hur går vi vidare och hur vi skall arbeta i Länet´s Jaktvårdskretsar för att skapa samverkan!
Här kommer tilllägg av 2 slides som tidigare föredragits i Olofström!
Ej med vid summering av presentation i Agusa!
Svenska Jägareförbundet
2016-02-22 JFO Lars-Peter Runeson

Hur går vi vidare och hur vi skall arbeta i Länet´s Jaktvårdskretsar för att skapa samverkan!
Jakten i Tyskland
Vildsvinsskador betalas av Jägarna
Slöjmoln
Jakten i Frankrike
Vildsvinsskador betalas av Jägarna
Slöjmoln
Tvångsjakt
Vill ni att Paragraf 4 och 7 i Jaktlagen skall skrivas om?
Slöjmoln
Balansera och förvalta Vildsvinsstammen
• Hålla moln 1, 2 och 3 ifrån oss och använda fakta som grund!
• Skador i Lantbruk, Stadsplanerat område och Problem i Trafiken!
Svenska Jägareförbundet
2016-02-22 JFO Lars-Peter Runeson

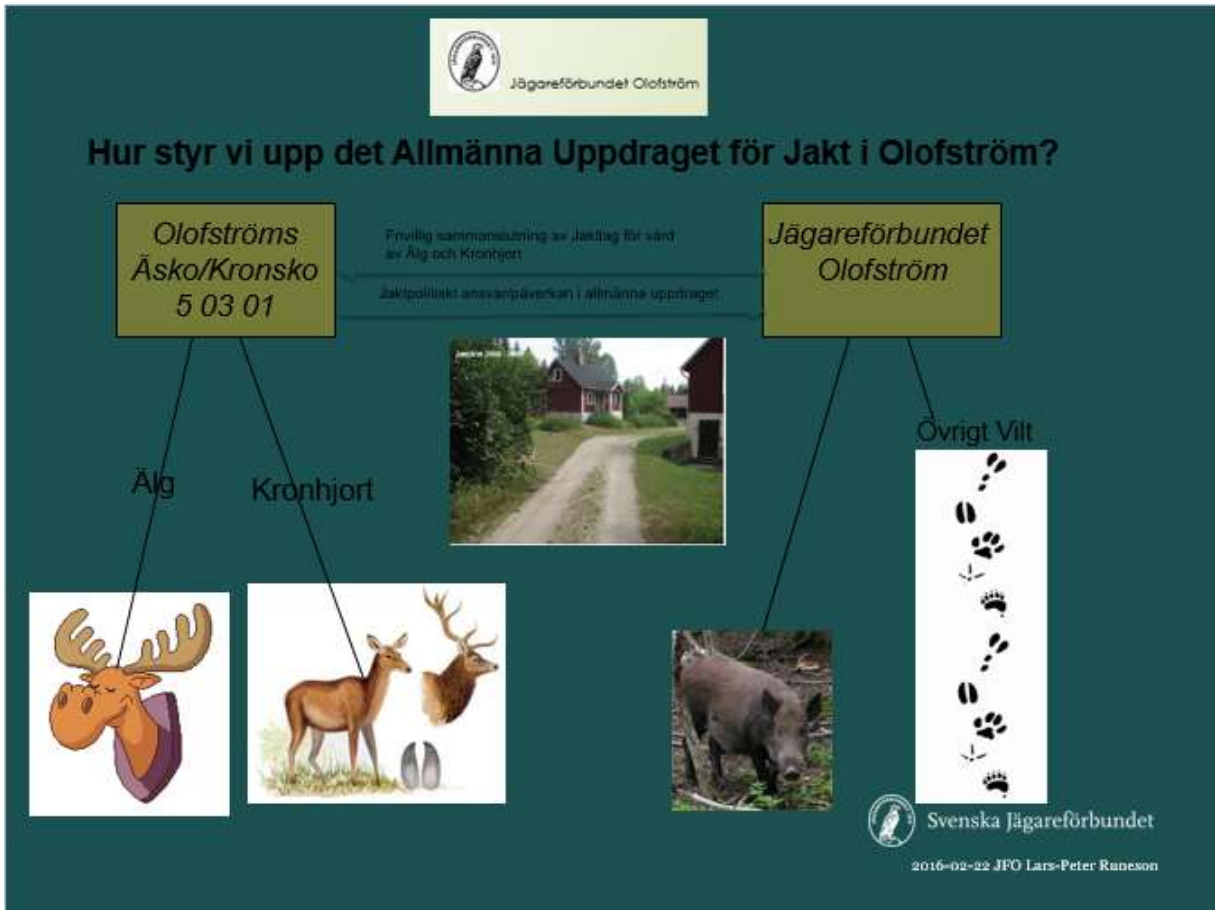
Jägareförbundet Olofström
Hur styr vi upp det Allmänna Uppdraget för Jakt i Olofström?
Olofströms Äsko/Kronsko 5 03 01
Jägareförbundet Olofström
Älg
Kronhjort
Övrigt Vilt
Svenska Jägareförbundet
2016-02-22 JFO Lars-Peter Runeson

När jag fick e-post om att du skulle komma tillbaka med datum för ny träff utgick jag att du även skulle diskutera dokument angående JAKTTURISM. Skickar över detta nu så det kan ingå i övriga dokument.

Vill gärna ta del av sammanställt dokument om det är möjligt och att vi kan vara med i gemensamt arbete som planeras starta om medel blir godkända.

Har lagt ner ungefär 90-100 timmar för sammanställning och avstämning av framtaget dokument.

Olofström i augusti 2016

Lars-Peter Runeson